



# SysPOS

## KURULUM VE KULLANIM KILAVUZU

MERT YAZILIM LTD. ŞTİ.

Erkan GÖZEN

[www.sysmond.com.tr](http://www.sysmond.com.tr)

[10.09.2015]

Revizyon No: 0

## İçindekiler

SysPOS Kurulumu Ve Kullanımı.....	
<b>Kurulum Kılavuzu</b> .....	
<b>SysPOS Ayarları</b> .....	
SysPOS Programının Çalıştırılması Ve Etkinleştirilmesi .....	
SysPOS Genel Ayarları .....	
<b>SysMOND Ayarları Ve Tanımları</b> .....	
Kullanıcı Tanımı .....	
Kullanıcıya Personel Tanımlama .....	
Şube Tanımları.....	
Stok Kartı Tanımları.....	
Promosyon Ve Puan Tanımları .....	
Promosyon Tanımı 1 - % (Yüzde) Değerli Promosyon .....	
Promosyon Tanımı 2 - Tutar Değerli Promosyon.....	
Puan Tanımı .....	
<b>SysPOS Müşteri Göstergesi Tanımları</b> .....	
<b>SysPOS Kullanım Kılavuzu</b> .....	
Yeni Veritabanı Oluşturma.....	
SysPOS Giriş Ekranı .....	
Satış Ekranı.....	
<b>Promosyonlu Satışlar</b> .....	
Promosyonlu Satışlar 1 - % (Yüzde) Değerli Promosyonlu Satışlar .....	
Promosyonlu Satışlar 2 - Tutar Değerli Promosyonlu Satışlar.....	
Alışveriş Puan İşlemleri.....	
<b>İade Fişi</b> .....	
<b>Satıcı Seç</b> .....	
<b>Fiyat Gör</b> .....	
<b>Yeniden Hesapla</b> .....	
<b>Askıya Alma Ve Askıdaki İşlemler</b> .....	
<b>Diğer İşlemler Menüsü</b> .....	
<b>İşlemler Butonu</b> .....	
Raporlar .....	
Etiket .....	
Tahsilat.....	
Nakit Tahsilat.....	
Kredi Kartı Tahsilat.....	
Masraf .....	
Banka Para Çıkışı.....	
Stok Kartı Aç .....	
Sayım Fişi.....	
Malzeme Talebi .....	



**(SysPOS Ana Makinadan Bağımsız Çalışır, İstenildiği Anda Entegre Olur.)**

## SysPOS Kurulum Kılavuzu

### SysPOS Ayarları

[www.sysmond.com.tr/download](http://www.sysmond.com.tr/download) penceresindeki SysPOS kurulum dosyaları İNDİR butonu tıklanarak program kurulumunu bilgisayarınıza indiriniz.

İndirdiğiniz SysPCPOS.rar paketini bilgisayarınızda kurduğunuz SYSMOND program klasörüne açınız.

Klasörün içerisindeki CIDSetup.exe kurulumunu yapınız.

Klasörün içerisinde bulunan SQLCE FOR WIN 7 SETUP klasöründeki programları kurunuz.

- SSCEDeviceRuntime-ENU.msi
- SSCERuntime\_x64-ENU.msi (İşletim Sistemi 64x ise)
- SSCERuntime\_x86-ENU.msi (İşletim Sistemi 86x ise)

## SysPOS Programının Çalıştırılması Ve Etkinleştirilmesi

SysPOS klasörü içerisindeki SysPOS.exe'yi çalıştırınız.

LogFile	09.09.2015 18:16	Yapılandırma ayar...	37 KB
OpenNETCF.Net.dll	31.08.2012 14:16	Uygulama uzantısı	156 KB
PopCalc.Library.dll	04.04.2014 10:55	Uygulama uzantısı	39 KB
printerSettings	09.09.2015 17:44	XML Belgesi	2 KB
sysmondCcLib.dll	06.01.2015 13:27	Uygulama uzantısı	1 KB
sysPos	09.09.2015 16:05	Uygulama	2.799 KB
SYSTEM	09.09.2015 17:44	XML Belgesi	3 KB
TrxControls.dll	03.08.2015 15:27	Uygulama uzantısı	117 KB
Turkish.frl	02.01.2015 15:00	FRL Dosyası	61 KB

Cihaz Seri No:

256F-4F0F-F89F-B712-6CFDB9383F8A

SysPos Etkinleştirme



Sysmond açılış ekranındaki ürün Seri No bilgisini giriniz

Seri No: 999111888

Bayi Kodu: 111333

Bayi Şifresi: \*\*\*\*\*

Yetkili bayi kodu ve bayi şifresi girilir ve etkinleştir butonu tıklanır. Demo kurulum yapılacak ise bütün alanlara büyük harf ile DEMO yazılarak etkinleştir butonu tıklanır.



Etkinleştir

1	2	3	,
4	5	6	ABC
7	8	9	OK
0	X	Sil	

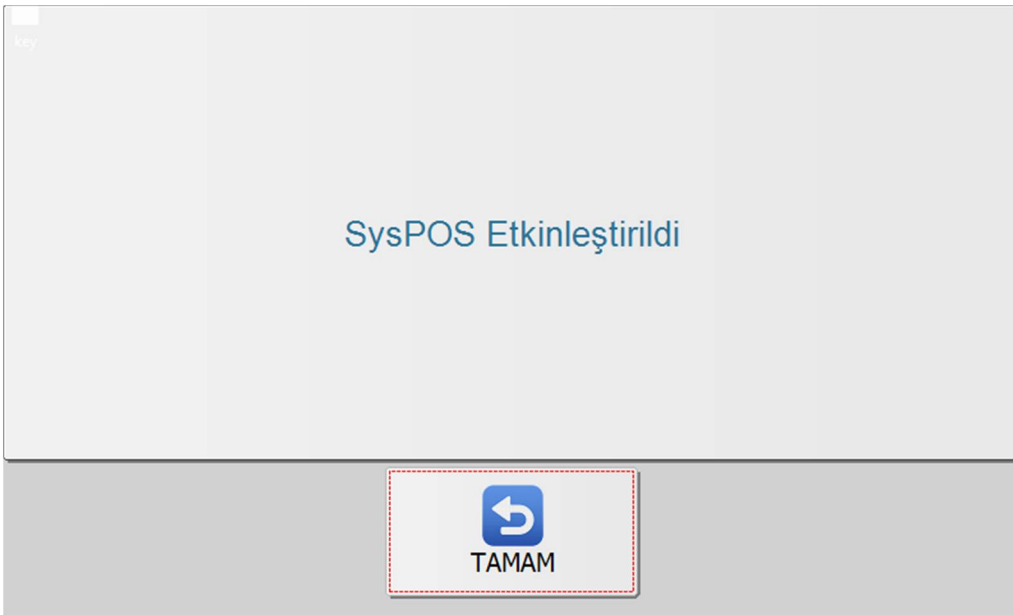

## SysPOS Genel Ayarları

Genel Ayarlar | Müşteri Göstergesi

Terminal Ref: 01  Ana Makinaya Sürekli Veri Göndersin

Server: Sysmond\SQLSYSM Yazdır Seçimi: Yazıcı Kullanma

Veritabanı: Sysmond Fatura Yazıcı Portu: COM1,9600,N,8,1  USB [\sysFat.pr]

Sql Kullanıcı: SA Fiş Yazıcı Portu: Snaglt 8  USB [\sysFis.prn]

Sql Şifre: \*\*\* Yazarkasa Portu / Çarpan:  Satır Sonu

Şirket Ref: 002 Terazi Portu: Test Gösterge Portu:  Satır Sonu

IIS Kullan Yazıcı Fiş Kopya: COM2,9600,N,8,1 (Örn. COM1,9600,N,8,1)

Bilgi varsa terazi tartım ekranı açar

Terazi Bilgi Baş.Bitiş: 6,8 (Örn. 1, 5)

Terazi Kg Böleni: 1000 Dosya Bekleme Yolu:

**Evrak Başlangıç Numaraları**

Fiş No: 90

Tahsilat No: 100002

İade No: 200009

K.Kartı No: 300001

Ana Makineden Veri Al

**Terminal Ref :** Çalıştırılan bilgisayara tanımlanan numaradır.Kayıtlar ana makineye aktarıldığında buraya girilen referans numarası ile aktarım sağlanır.

**Server :** Sysmond veritabanının bulunduğu ana makineye ait SQL Server sunucusunun adı.

**Veritabanı :** Symond programının veritabanı adı.

**SQL Kullanıcı :** SQL Server kullanıcı adı.

**SQL Şifresi :** SQL Server kullanıcı şifresi.

**Şirket Ref. :** Kayıtların aktarımının sağlanacağı şirket tanımı.

**IIS Kullan :** Aktarımı yapılacak verilerin daha hızlı aktarımı için IIS kullanımı sağlanır (Kurulumu ayrıca anlatılacaktır.)

**Evrak Başlangıç Numaraları :** Kayıtların oluşturulurken hangi numaralandırma ile yapılacağı tanımlanır.

**Ana Makinaya Sürekli Veri Göndersin :** Kurulumu yapılan cihazdan ana makineye verilerin sürekli gönderiminin sağlanması için kullanılır ve gönderilecek veriyi her on saniyede bir kontrol ederek gönderim gerçekleştirilir.

**Yazdır Seçimi :** Tahsilat sonrasında sistemden Bilgi Fişi, Yazarkasa Fişi, Fatura kesilip kesilmeyeceğinin seçimi sağlanır.Eğer USB bir yazıcı kullanımı var ise, yazıcı adı Windows tanımındaki şekli ile yazılır ve USB seçimi yapılır.

**Fatura Yazıcı Portu :** Fatura yazıcısının port tanımları yapılır.

**Yazarkasa Portu / Çarpan :** Yazarkasanın bağlı olduğu port tanımları yapılır. Çarpan ihtiyacı olmadığı sürece 1 yazılacaktır.

**Gösterge Portu :** Kasada müşterinin göreceği ekrana ait port tanımlaması yapılır.

**Terazi Portu** : Terazinin bađlı olduđu port tanımları yapılır.

**Terazi Bilgi Bařlangıç-Bitiř** : Terazinin COM portundan gelen veriler yapılandırılır.

**Terazi Kg Bölenni** : Terazinin gram üzerinden yaptıđı tartımı kayıtlarda Kg üzerinden kaydetmek için Kg bölenni girilir.

**Yazıcı Fiř Kopya** : Bilgi fiři yazdırmalarında ayrı iki yazıcıdan aynı fiři basımının yapılması için ikinci yazıcı tanımını bu alana yapılır.

**Dosya Bekleme Yolu** : Gezgin tezgah tar uygulamasında yapılan satıřlarda oluřan dosyaları bekletme iřlemi için ortak bir klasör belirlenerek bu alana girilir.

Bu ayarların yapılmasının ardından kaydet butonuna basınız.

## SysPOS Müřteri Göstergesi Tanımları

Genel Ayarlar **Müşteri Göstergesi**

Müşteri Göstergesi	İnter Oto Fiř Kesme Yolu	Yardı m Program Dosya Yolu
1.Satır		
2.Satır		

Müşteri ekranı olarak kullanılacak ekranda, satıř haricinde bekleme esnasında görü ntülenecek tanımlanmasına olanak sađlar. Her iki satır için 20 karakter olmak üzere toplamda 40 karakter tanımlanabilir.

İnter yazarkasalarda otomatik olarak fiři kesilebilmesi için tanımlanan dosya yoludur.

Uzak bađlantı için kullanılacak harici prgramların tanımlanabilmesi için uzak bađlantı programı dosya yolu belirlenir.

## Müşteri Göstergesi

1.Satır	
2.Satır	

- 1  Caller ID Var / Yok
- 2  Manuel Fiyat Girişine İzin ver
- 3  Manuel Miktar Girişine İzin ver
- 4  Ses Efektini Kullan
- 5  Ürün Gruplarını Ekrandan Kaldır
- 6  Ürün Bulunamadığında Stok Kartı Aç
- 7  Yeni Butonu Satış Varsa İPTAL oluştursun
- 8  Ürün İskontosu Yapabilsin
- 9 Ürün Kutu Genişlik
- 10  Ürün Kısa Yollarında Fiyat Yok
- 11  Yazdırırken Türkçe Harfleri Kaldır

- 1- Caller ID kullanarak telefon ile sipariş takibi yapılıyor ise seçim yapılmalıdır.
- 2- Satış esnasında okutulan ürünün fiyatında, kasiyerin değişiklik yapabilmesi için seçim yapılmalıdır.
- 3- Satış esnasında okutulan ürünün miktarında, kasiyerin değişiklik yapabilmesi için seçim yapılmalıdır. Seçim olmaz ise aynı üründen birden fazla miktarda satış yapılıyorsa her ürün barkod ile okutulur.
- 4- Yapılan işlemlerde sistemden ses ile uyarı verilmesi sağlanır.
- 5- Stok kartı Özelkod10 alanına istinaden ürün gruplarının SysPOS ekranı üzerinde görünüp görünmeyeceği belirlenir. Boş bırakılırsa yapılan tüm satışlar barkod okutularak gerçekleştirilir. İşaretili olduğu durumda seçilen ürün grubu altındaki ürünler ekrana gelir ve seçim yapılabilir.
- 6- Satış esnasında barkodtan okutulan ürünün sistemde bulunmaması durumunda, kasiyer tarafından stok tanımlama yetkisi vermek için işaretlenir.
- 7- Yeni butonu seçildiğinde, yapılan satıştan vazgeçildiği durumlarda, okutulan ürünlerin iptal durumlu bir kayıt oluşturması için kullanılır.
- 8- Kasiyerin satışlarda iskonto uygulayarak satış gerçekleştirilmesi için kullanılır.
- 9- Hızlı satış için tanımlanan stokların ikon genişlikleri belirlenir.
- 10- Hızlı satış için oluşturulan ürün grupları altında bulunan stokların ikonlarında satış fiyatının görünüp görünmeyeceğini belirler.
- 11- Yazdırma işlemi yapılırken Türkçe karakterlerin yazdırılıp yazdırılmayacağı belirlenir.

1 Bir Fişte Yapılacak En Çok İskonto Oranı

2  Açılışta Ürün Kısayollarını Yükle

3  Yeni Kayıta Cari Seçimi İle Başla

4  Bu Terminal Sadece Sipariş Alın Etiket Yazdırsın

5  Bu Terminal Kantin Uygulaması Olarak Çalışsın

6 Offline Dosya Yolu(Kantin Uygulması)

7 Bu Lokasyonda Çalışan Diğer Cihazların Terminal Numaraları  
Bu Terminal Hariç Yazılmalıdır Örn: 9,10,11

8  Program Açılışta Başlasın

9 Satış Listesi Yazı Boyutu 12

- 1- Satış esnasında kasiyerin yapabileceği iskontonun oranı belirlenir.
- 2- SysPOS ekranına girildiğinde, stoklara ait ürün kısayollarının, açılışta mı yoksa stok grubu seçimi yapıldığında mı ekrana geleceği belirlenir.
- 3- Cari seçimi yapılması zorunlu olan işletmelerde, Yeni butonu seçildiğinde ekrana ilk olarak Cari Seçim ekranının gelmesi için kullanılır.
- 4- Yapılandırılan SysPOS terminalinin sadece sipariş alımı ve alınan siparişin fişinin yazdırılması için kullanılacağı tanımı yapılır.
- 5- Kantin uygulaması olarak kullanılacak SysPOS terminalin tanımı için kullanılır. Kantin uygulamasında müşterilerin kartlarına kredi yüklemesi ile, yapılan satışların karttaki kredilerden satış tutarının düşülmesi ile alışverişlerinin gerçekleşmesi sağlanır.
- 6- Kantin uygulaması için offline kullanımda, birden fazla terminalin bulunması durumunda, bilgilerin tek dosya üzerinden aktarılması için dosya yolu tanımlanır.
- 7- Kantin uygulamasında birden fazla terminal var ise, üzerinde çalışılan terminal hariç diğer terminallerin numaraları bu alana tanımlanır.
- 8- Terminal bilgisayarı açıldığında otomatik olarak SysPOS'un başlaması için kullanılır. SysPOS kapatıldığında bilgisayar da otomatik olarak kapatılır.
- 9- Seçilen ürünlerin ekranda oluşturduğu satış listesindeki karakter boyutu belirlenir.

## SysMOND Ayarları Ve Tanımları

### Kullanıcı Tanımı

Kullanıcı tanımları SYSMOND\Program klasöründeki MANAGER programından yapılmaktadır.

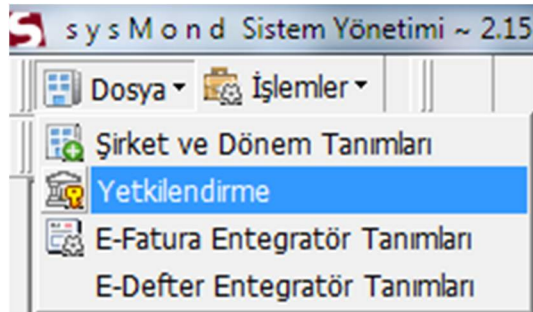

Yetkilendirme bölümündeki Kullanıcı Tanım ve Yetkileri [3/6] penceresinden yeni kullanıcı tanımlamasını yapınız. Tanımlanan kullanıcı SysMOND programını kullanmayacaksa tüm yetkileri kaldırınız.



Şirketlerde Yetki İşlemleri [152]

**002 - Kullanıcı Tanım ve Yetkileri [3 / 6]**

Kullanıcı Kodu: POS01 Yönetici  Şifre: \*\*\*\*\* Rapor Düzenleyebilir  Web Kullanıcısı   
 Kullanıcı Adı: POS01 Şifre Onayı: \*\*\*\*\* Özel Yetkili Kullanıcı  Önizlemeyi Düzenle   
 E-Mail Adresi: Şifre Zorunlu   
 Şifre Değişirme Aralığı: [ ] Yetki ve Kullanıcı Ayarları Kopyala

Yeni kayıt butonu ile kullanıcı tanımlaması yapılır. Kullanıcı Kodu ve Kullanıcı Adı alanlarına gerekli tanımlama yapılır. SysMOND programını kullanacak bir kullanıcı tanımlı yapılıyorsa, SysMOND için şifre oluşturulur.

Şirketlerde Yetki İşlemleri [152]

**002 - Kullanıcı Tanım ve Yetkileri [3 / 6]**

Kullanıcı Kodu: POS01 Yönetici  Şifre: \*\*\*\*\* Rapor Düzenleyebilir  Web Kullanıcısı   
 Kullanıcı Adı: POS01 Şifre Onayı: \*\*\*\*\* Özel Yetkili Kullanıcı  Önizlemeyi Düzenle   
 E-Mail Adresi: Şifre Zorunlu   
 Şifre Değişirme Aralığı: [ ] Yetki ve Kullanıcı Ayarları Kopyala

Kullanıcı K /	Kullanıcı Adı	Kullanıcı Ref.	Ekranlar	Yetkisi	Rol Yetkisi
1	AHMET	10	Araçlar	<input type="checkbox"/>	<input type="checkbox"/>
ADMIN	Admin	8	Genel	<input type="checkbox"/>	<input type="checkbox"/>
POS01	POS01	12	Satış Yönetimi	<input type="checkbox"/>	<input type="checkbox"/>
POS02	POS02	13	Satınalma Yönetimi	<input type="checkbox"/>	<input type="checkbox"/>
POS03	POS03	9	Stok Yönetimi	<input type="checkbox"/>	<input type="checkbox"/>
POS04	POS04	11	Finans Yönetimi	<input type="checkbox"/>	<input type="checkbox"/>
			Muhasebe	<input type="checkbox"/>	<input type="checkbox"/>
			Kantar Takip	<input type="checkbox"/>	<input type="checkbox"/>
			Müşteri İlişkileri Yön.	<input type="checkbox"/>	<input type="checkbox"/>
			İnsan Kaynakları Yön.	<input type="checkbox"/>	<input type="checkbox"/>
			Üretim Yönetimi	<input type="checkbox"/>	<input type="checkbox"/>
			Üretim	<input type="checkbox"/>	<input type="checkbox"/>
			Veri Toplama & Otomasyon	<input type="checkbox"/>	<input type="checkbox"/>
			Yardım	<input type="checkbox"/>	<input type="checkbox"/>

Yetkili Oldukları Roller

<Gösterilecek data yok>

Yetkilere Bak & Düzenle

Tanımlanan SysPOS kullanıcısı SysMOND programını kullanmayacaksa Yetkisi seçimleri boş bırakılacaktır.

## Kullanıcıya Personel Tanımlama

Kullanıcıya personel tanımlamak için SysMOND programı ana menüsündeki Genel -> Tanımlar -> Personel Tanımları ekranında, personel tanımları kayıt edilir.

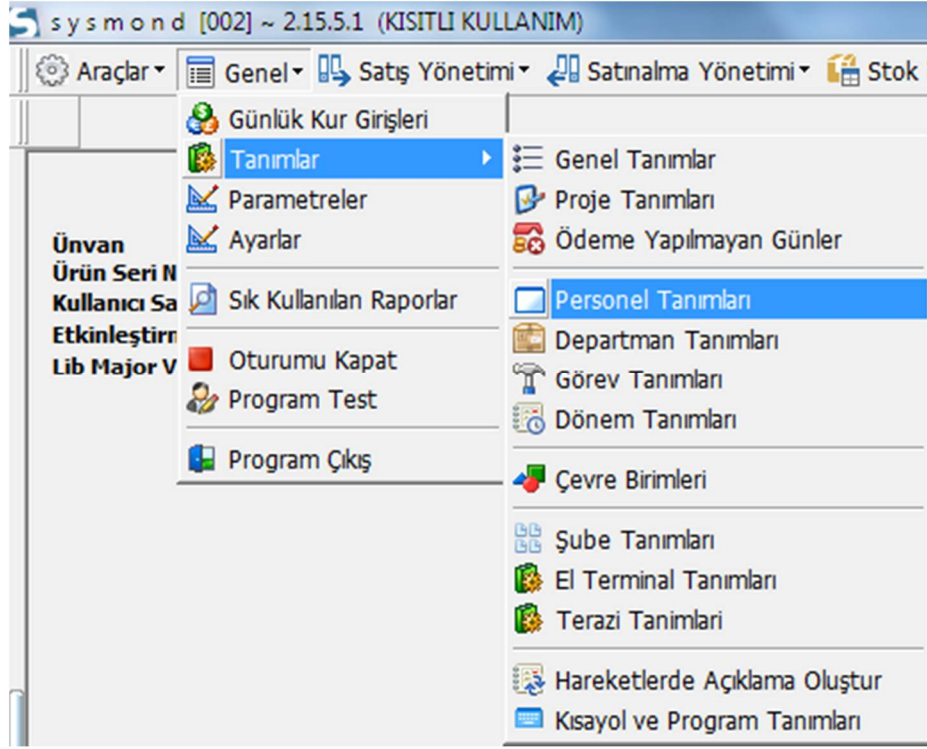

Personel Tanımları [24]

Personel Kart Bilgileri

No 002

Adı Kasiyer 2

Soyadı

Kullanıcı POS02

Şifre \*\*\*\*

Açıklama

Departman

Ayrıntı I | Adres ve İletişim Bilgileri | Görevler | İlgili Departmanları | Resimler

Tip İşçi

Grup Kodu

Özel Kod 1

Özel Kod 2

Durum Aktif

İptal Tarihi

Giriş Tarihi

Çıkış Tarihi

Kart No (Rf vb)

Ücret Bilgileri

Ücreti 0,00

Ücret Tipi

Banka Hesap T

IBAN No

İmza Limiti 0,00

Para Birimi TL

Onay Sırası

Sipariş Onay Limiti 0,00

Sipariş Onay Sırası

Kişisel Bilgiler

Cinsiyeti

Doğum Tarihi

Kan Grubu

İş Merkezi

Kalite Personeli

Satış Elemanı

Bakım Personeli

Vardiya Amiri

Bakım Grubu

Bakım Grup Yöneticisi

Kamu Bilgileri

T.C. Kimlik No

S.S.K. No

Vergi No

LİSTE

Aranan Alan Adı

Değer

ARA

+ - ↺ ↻ 🖨️ 📄

↑ ↓ ✖️

No : SysPOS giriş penceresinde seçilecek kullanıcıya ait numara  
Kullanıcısı : Manager programında tanımlanan kullanıcı seçilir.  
Şifre : SysPOS giriş ekranında kullanıcının sistemde çalışabilmesi için giriş yapması gereken parola bilgisidir. Şifre rakam olarak tanımlanırsa programa giriş daha kolay gerçekleştirilir.  
Satış Elemanı : Bu seçimin yapılması, mağaza içi satış personellerinin yaptıkları satışların takibi ve raporlamasını daha net şekilde sağlar. Satış elemanı için yapılan personel tanımında, Kullanıcısı alanı ve Şifre alanı boş bırakılmalıdır.

## Şube Tanımları

Şube tanımlaması yapmak için, SysMOND programı ana menüsünden Genel -> Tanımlar -> Şube Tanımları ekranı üzerinden tanımlama yapılmalıdır. SysPOS'un kullanımı için 1 tane de olsa şube tanımının yapılması ve kullanıcı ile ilişkilendirmek zorunludur.

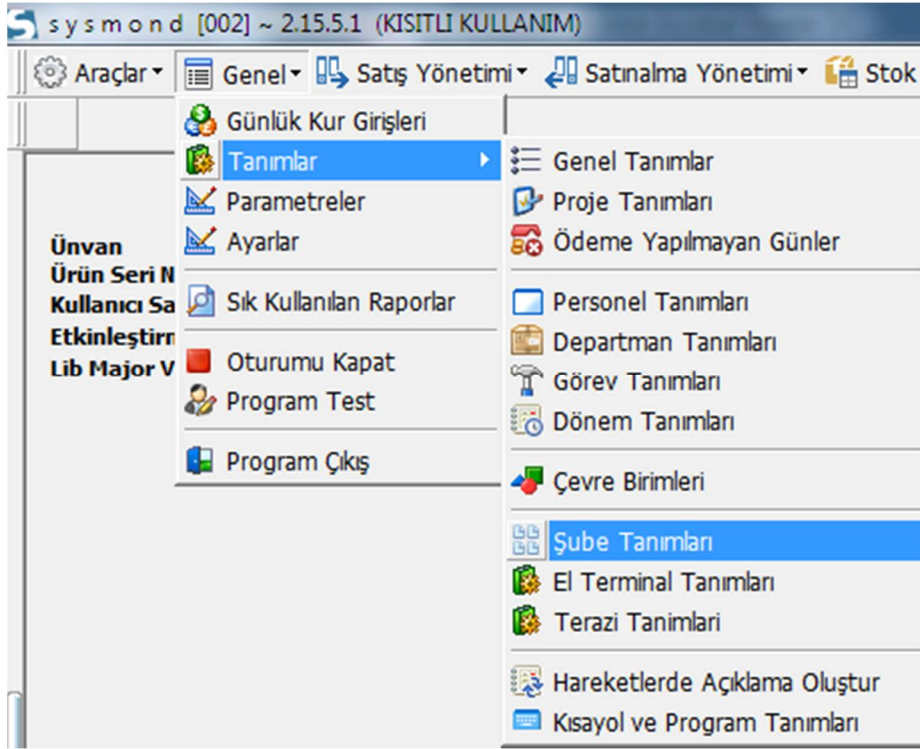

Şube Tanımları [54]

Şube No	00	Şube Adı	MERKEZ		
Kasa No	00	ANA KASA			
Döviz Kasa					
Cari No	MGZ-00	MERKEZ			
Depo	00 - MERKEZ DEI	Ean 8	0	Diğer	0
Fiyat Tipi	SATIŞ FİYATI	Ean 13	0	Başlangıç Kart Id	0
Toptan Fiyat	İNDİRİMLİ FİYAT			Bitiş Kart Id	0
Barkod Yz.Yolu					

Yemek Çeki Tanımları | Kredi Tuş Tanım | Etiket Tuşları | Döviz Kasa Tanımları  
Kullanıcılar | Puan Tanımları | Fiş Logo Tanımları | Taksit Tanımları

Sıra Nr /	Kullanıcı
1	POS01
2	POS02

LİSTE Aranan Alan Şube Adı Değer ARA

+ - ↺ ↻ ↵ ↶ ↷

Şube tanımları ekranından SysPOS programında işlem yapacak kullanıcının, kayıtlarını gerçekleştireceği şubenin tanımı, şubeye ait kasa, döviz kasa, cari tanımı, depo, satış fiyatı ve toptan fiyat tanımları yapılır.

Detay bölümünde, tanımı yapılan şubede işlem yapacak kullanıcı tanımları, Kullanıcılar sekmesinde tanımlanır. Döviz kasa tanımları sekmesinde ise dövizli satış yapacak şube var ise, USD kasa EURO kasa benzeri kasa tanımları yapılır.

### Stok Kartı Tanımları

SysPOS'da işlem yapılacak stokların tanımları, SysMOND programında Stok Yönetimi -> Stok Kartları penceresinden yapılır.

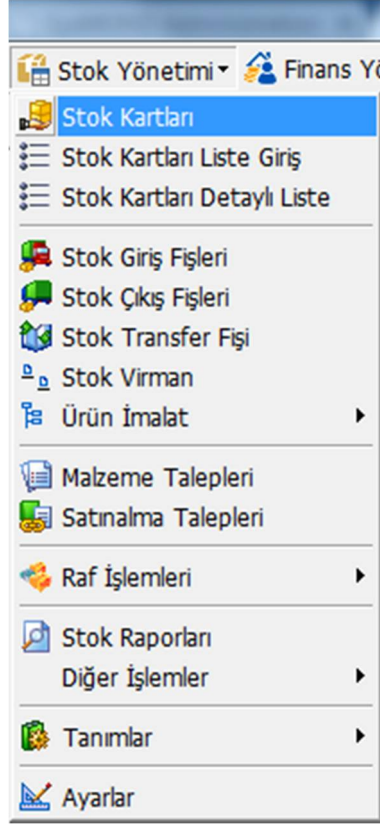

Stok Kartları [301]

Kart Bilgileri

No: 14ATERLİK00001 - 1 Tip: Mamül Birim: ÇİFT

Stok Adı: ABIYE TERLİK 001 - SEÇİL - SİYAH - 36 Depo: 00 - MERKEZ DE

Stok Adı 2: SEÇİL TAŞLI TOKA Durum: Aktif

Ayrıntı | Diğer Bilgiler | Barkodlar | Birimler | Cari Sözleşmeleri | Notlar | Kullanılacak Şubeler | Stok Resimleri | Dil Tanımları

Diğer Bilgiler

Açıklama

Para Birim: TL Muh. Grup Kodu: Departman: 18 KDV

İptal Tarihi: . . .

Personel Adı:

Özel Kodlar

Grup Kodu: Özel Kod 3: Özel Kod 4: Özel Kod 5:

Miktar Bilgileri

Alış Kdv & Satış Kdv: 18,00 18,00

Min. Miktar:

Maks. Miktar:

Sipariş Seviye Miktar: 0,00

Min. Sip. Miktar: 0

Fiyat Adı	Fiyat	Para Birimi
SATIŞ FİYATI	74,00	TL
ALIŞ FİYATI	17,50	TL
İNDİRİMLİ FİYAT	0,00	TL
PROMOSYON	0,00	TL

Giriş Miktar: Çıkış Miktar: 5 Bakiye: -5 Depo Miktar: 0,00

LİSTE Aranan Alan: Stok Adı Değer: ARA

+ - ↺ ↻ ↵ ↶ ↷

No : Stok kartının takip edileceği numarası.

Stok Adı : Stok kartının takip edileceği adı.  
Tip : Stoğun cinsi.  
Birim : Stoğun alış ve satış işlemlerinde kullanılacağı birim.  
Depo :Stoğun ana depo seçimi  
Durum : Stoğun işlem görebilir ya da göremez olması durumunu belirler.  
Departman : Yazarkasa satışlarında stoğun hangi KDV grubunda olacağını belirler.  
Fiyat : Stok kartına alımda, perakende satışta, toptan satışta, nakit satışta, kredi kartlı satışları benzeri durumlarında fiyat çeşitlendirmesi sağlanması amacıyla tanımlanır.

Stok Kartları [301]

Kart Bilgileri

No: 14ATERLİK0001 - 1 Tip: Mamül Birim: ÇİFT

Stok Adı: ABIYE TERLİK 001 - SEÇİL - SİYAH - 36 Depo: 00 - MERKEZ DE

Stok Adı 2: SEÇİL TAŞLI TOKA Durum: Aktif

Ayrıntı Diğer Bilgiler Barkodlar Birimler Cari Sözleşmeleri Notlar Kullanılacak Subeler Stok Resimleri Dil Tanımları

Barkod Tipi	Birim	Barkod
EAN 13	ÇİFT	2990029989003
EAN 8		
PLU		
TERAZİ		
DİĞER		
TERAZİ (Adetli)		

Giriş Miktar: Çıkış Miktar: 5 Bakiye: -5 Depo Miktar: 0,00

LİSTE Aranan Alan: Stok Adı Değer ARA

+ - ↺ ↻ 🖨️ 📄 ⬆️ ⬇️ ❌

Stokların barkodlu satışları için gereken barkod kodu buradan tanımlanır.

Stok Kartları [301]

Kart Bilgileri  
No: 14ATERLIK00001 - 1 Tip: Mamül Birim: ÇİFT  
Stok Adı: ABIYE TERLİK 001 - SEÇİL - SIYAH - 36 Depo: 00 - MERKEZ DE  
Stok Adı 2: SEÇİL TAŞLI TOKA Durum: Aktif

Ayrıntı Diğer Bilgiler Barkodlar Birimler Cari Sözleşmeleri Notlar Kullanılacak Şubeler Stok Resimleri Dil Tanımları

Genel Finansal Bilgiler Muhasebe Kodları Devir Nitelikler

Ö.T.V. Oran: 0,00 Ö.T.V. Tutar: 0,00  
Alım Fiyat Tipi:   
Alış Kur Tipi:   
GTİP No:   
Min Talep Miktar: 0

Satış Bilgileri  
Satış Kur Tipi:   
Satış Fiyat Tipi:   
Kar Oranı: 0,00 Yuvarla 0 hane yi yuvarla

Özel Kodlar  
Özel Kod 6:   
Özel Kod 7:   
Özel Kod 8:   
Özel Kod 9:   
Özel Kod 10: TERLİK  
SPOR BOT  
TERLİK  
WINSSTO  
YAĞMUR  
ZEKO  
ZENNE KLASİK  
ZNN AYK  
ZNN BABEL

Giriş Miktar: Çıkış Miktar: 5 Bakiye: -5 Depo Miktar: 0,00

LİSTE Aranan Alan: Stok Adı Değer: ARA

+ - ↺ ↻ ↵ ↶ ↷ ↸ ↹

Stok kartları oluşturulurken ÖzelKod 10 alanında oluşturulan stok gruplarına göre tanımlanmalıdır. Bu tanımlama SysPOS satış penceresinde hızlı satış grupları şeklinde oluşur (Örneğin ekmek stoğu hızlı satıştan barkodsuz olarak satış yapılabilir). ÖzelKod 10 alanı boş geçilirse SysPOS ekranında barkod okuyucu ile barkod okutarak, satış yine de gerçekleşir.



Ayrıca SysPOS ekranında satışı yapılacak ürünün resmi ikon olarak görüntülenmesi için Stok Resimleri sekmesinde stok resmi tanımlanabilir.

## Promosyon Ve Puan Tanımlamaları

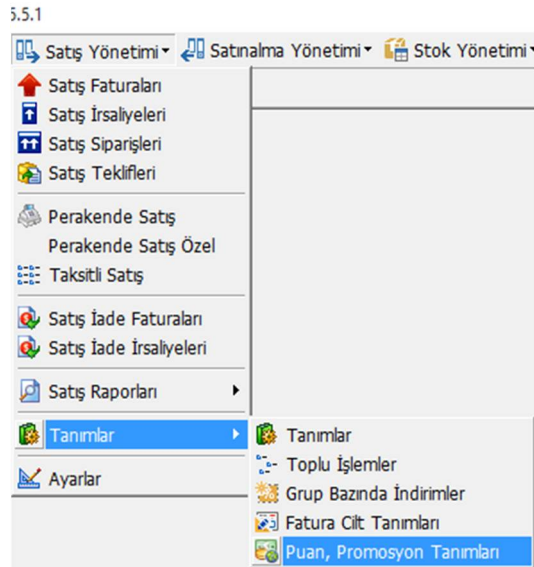

SysPOS üzerinden yapılan satışlarda uygulanacak promosyonlar ve puan kampanyalarının tanımlanması gerekmektedir.

### Promosyon Tanımı 1 - % Değerli Promosyon



Puan, Promosyon Tanımları [131]

Tipi: Promosyon

Kodu: 01

Açıklaması: Adidas Nike 3 Al 2 Öde

Durum: Aktif

Veresiye Satışlarda Uygulanmasın

Puan Kazandırmasın

Başka Promosyon Tanımları İle Kullanılmasın

~ Bu modül SYSPoS programında kullanılmaktadır. ~

Geri İleri

LİSTE Aranan Alan Açıklaması Değer ARA

+ - ↺ ↻ 🖨️ 📄

↑ ↓ ✖

Tipi alanı promosyon olarak seçilir. Tanım için "Kodu" alanına numaralandırma yapılır. Açıklama bilgisi girilir.

Puan, Promosyon Tanımları [131]

Tarih Ayarları

Geçerlilik Tarihi

Başlangıç Tarihi: 1.10.2015

Bitiş Tarihi: 5.10.2015

Pazartesi

Salı

Çarşamba

Perşembe

Cuma

Cumartesi

Pazar

Geri İleri

LİSTE Aranan Alan Fiş Ref. Değer ARA

+ - ↺ ↻ 🖨️ 📄

↑ ↓ ✖

Kampanyanın geçerlilik tarihleri girilir. Eğer istenirse kampanya, haftanın belirli günlerinde tanımlanan saatlerde çalışacak şekilde yapılandırılabilir.

Puan, Promosyon Tanımları [131]

Promosyon Şartları

Satış Şartı

Satış Miktarına Göre Değer Giriniz 3,00

Satış Tutarına Göre

Promosyon Şartı

Yüzdeli İskonto Değer Giriniz 100,00

Tutarlı İskonto

Uygulanacak Ürün Sayısı 1

Uygulanacak promosyon, gerçekleşen satış miktarına göre yapılacaksa "Satış Miktarına Göre" seçimi yapılır. Değer giriniz alanına promosyona dahil olacak alt satış miktarı yazılır. "Yüzdeli İskonto" seçimi yapılarak uygulanacak iskonto değeri girilir. Uygulanacak ürün sayısı alanına indirim değerinin uygulanacağı ürün sayısı girilir.

Geri İleri

LİSTE Aranan Alan Açıklaması Değer ARA

Resimdeki örnekte 3 adet ürün alan bir müşteriye 1 adet ürünün hediye olarak verilmesi için hazırlanmış bir uygulama görülmektedir. Diğer alanlar değişmemek sureti ile eğer yüzdeli iskontoya ait değer kısmına 50 yazılsaydı, promosyon; 3 adet ürün satıldığında 3'üncü ürüne %50 indirim uygulanacağı belirtilmiş olacaktı.

Puan, Promosyon Tanımları [131]

Puan, Promosyon Verilecek Stoklar

Listeye Girilenler Hariç Tutulacak

Sıra No	Stok No	Stok Adı	Grup Kodu	Özel Kod 1	Özel Kod 2	Özel Kod 3	Özel Kod 4	Özel Kod 10
2								ADIDAS NİKE

Puan promosyon verilecek stoklar ekranında ya da stok gruplarının ya da özelkoda göre oluşturulan stokların promosyona tabii olacağı belirlenir. Eğer boş bırakılırsa bütün stoklarda promosyon uygulanır.

Listeye girilenler hariç tutulacak seçimi yapıldığında detay listesinde belirlenen kriterler haricetüm stoklarda promosyon işlemi gerçekleştirilir.

Geri İleri

LİSTE Aranan Alan Açıklaması Değer ARA

Yukarıda örnek olarak hazırlanan promosyonda Özelkod10 alanına göre Adidas Nike tanımlaması ile gruplandırılmış ürünlerden 3 tane satın alınmak istendiğinde, bu üç üründen en ucuz olanına %100 indirim uygulanır, yani hediye olarak verilir.

Detay tamamen boş bırakılırsa satışı yapılan herhangi 3 stoktan satış yapıldığında, alınan bu 3 üründen en ucuz olan stoğa %100 indirim yapılarak 3 üründen 1 tanesi hediye olarak verilmiş olur.

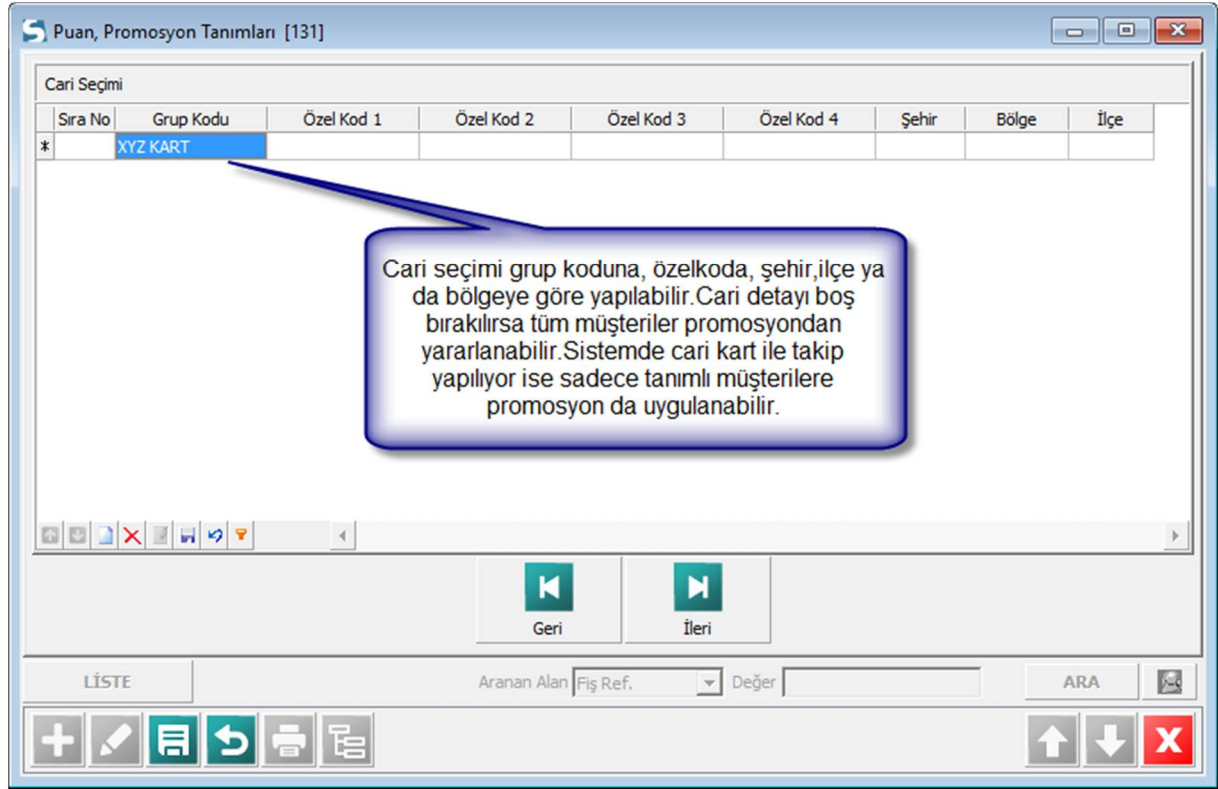

Puan, Promosyon Tanımları [131]

Şube No	Şube Adı	Seç
001	BUCA KOOP	<input type="checkbox"/>
002	GEDİZ ŞUBE	<input checked="" type="checkbox"/>
003	KEMERALTI 1	<input checked="" type="checkbox"/>
00	MERKEZ	<input checked="" type="checkbox"/>
TERM1	TERM1	<input type="checkbox"/>
004	KEMERALTI 2	<input checked="" type="checkbox"/>

Hazırlanan promosyonun hangi şubelerde kullanılacağı seçilir.

Geri İleri

LİSTE Aranan Alan Fiş Ref. Değer ARA

+ - ↺ ↻ ↵ ↶ ↷

## Promosyon Tanımı 2 – Tutar Değerli Promosyon

Puan, Promosyon Tanımları [131]

Tipi Promosyon

Kodu 04

Açıklaması Tutar Promosyon

Durum Aktif

Verisiye Satışlarda Uygulanmasın

Puan Kazandırmasın

Başka Promosyon Tanımları İle Kullanılmasın

Tipi alanı promosyon olarak seçilir. Tanım için "Kodu" alanına numaralandırma yapılır. Açıklama bilgisi girilir.

~ Bu modül SYSPoS programında kullanılmaktadır. ~

Geri İleri

LİSTE Aranan Alan Fiş Ref. Değer ARA

+ - ↺ ↻ ↵ ↶ ↷

Puan, Promosyon Tanımları [131]

Tarih Ayarları

Geçerlilik Tarihi

Başlangıç Tarihi 1.10.2015

Bitiş Tarihi 5.10.2015

Pazartesi  
 Salı  
 Çarşamba  
 Perşembe  
 Cuma  
 Cumartesi  
 Pazar

Kampanyanın geçerlilik tarihleri girilir. Eğer istenirse kampanya, haftanın belirli günlerinde tanımlanan saatlerde çalışacak şekilde yapılandırılabilir.

Geri İleri

LİSTE Aranan Alan Fiş Ref. Değer ARA

+ - ↺ ↻ ↵ ↶ ↷

Puan, Promosyon Tanımları [131]

Promosyon Şartları

Satış Şartı

Satış Miktarına Göre  
 Satış Tutarına Göre

Değer Giriniz 200,00

Promosyon Şartı

Yüzdeli İskonto  
 Tutarlı İskonto

Değer Giriniz 20,00

Uygulanacak Ürün Sayısı 0

Uygulanacak promosyon, satış tutarına göre yapılacaksa "Satış Tutarına Göre" seçimi yapılır. Değer giriniz alanına promosyona dahil olacak, alt satış tutarı yazılır. "Tutarlı İskonto" seçimi yapılarak, uygulanacak indirim tutarı girilir.

Geri İleri

LİSTE Aranan Alan Fiş Ref. Değer ARA

+ - ↺ ↻ ↵ ↶ ↷

Puan, Promosyon Tanımları [131]

Puan, Promosyon Verilecek Stoklar

Listeye Girilenler Hariç Tutulacak

Sıra No	Stok No	Stok Adı	Grup Kodu	Özel Kod 1	Özel Kod 2	Özel Kod 3	Özel Kod 4	Özel Kod 10
2								ÇOCUK BOT

Puan promosyon verilecek stoklar ekranında ya da stok gruplarının ya da özeltkoda göre oluşturulan stokların promosyona tabii olacağı belirlenir. Eğer boş bırakılırsa bütün stoklarda promosyon uygulanır.

Listeye girilenler hariç tutulacak seçimi yapıldığında detay listesinde belirlenen kriterler haricetüm stoklarda promosyon işlemi gerçekleştirilir.

LİSTE Aranan Alan Açıklaması Değer ARA

Ger Geri İleri İleri

Puan, Promosyon Tanımları [131]

Cari Seçimi

Sıra No	Grup Kodu	Özel Kod 1	Özel Kod 2	Özel Kod 3	Özel Kod 4	Şehir	Bölge	İlçe
*	XYZ KART							

Cari seçimi grup koduna, özeltkoda, şehir, ilçe ya da bölgeye göre yapılabilir. Cari detayı boş bırakılırsa tüm müşteriler promosyondan yararlanabilir. Sistemde cari kart ile takip yapılıyor ise sadece tanımlı müşterilere promosyon da uygulanabilir.

LİSTE Aranan Alan Fiş Ref. Değer ARA

Ger Geri İleri İleri

Puan, Promosyon Tanımları [131]

Şube No	Şube Adı	Seç
001	BUCA KOOP	<input type="checkbox"/>
002	GEDİZ ŞUBE	<input checked="" type="checkbox"/>
003	KEMERALTI 1	<input checked="" type="checkbox"/>
00	MERKEZ	<input checked="" type="checkbox"/>
TERM1	TERM1	<input type="checkbox"/>
004	KEMERALTI 2	<input checked="" type="checkbox"/>

Hazırlanan promosyonun hangi şubelerde kullanılacağı seçilir.

Geri İleri

LİSTE Aranan Alan Fiş Ref. Değer ARA

+ - ↺ ↻ 🖨️ 📄

↑ ↓ ✖

## Puan Tanımı

Puan, Promosyon Tanımları [131]

Tipi Puan

Kodu 02

Açıklaması Alışveri Puan

Durum Aktif

Veresiye Satışlarda Uygulanmasın

Puan Kazandırmasin

Başka Promosyon Tanımları İle Kullanılmasın

Tipi alanı puan seçilir. Tanım için Kodu alanına numaralandırma yapılır. Açıklama bilgisi girilir.

~ Bu modül SYSPoS programında kullanılmaktadır. ~

Geri İleri

LİSTE Aranan Alan Fiş Ref. Değer ARA

+ - ↺ ↻ 🖨️ 📄

↑ ↓ ✖

Puan, Promosyon Tanımları [131]

Tarih Ayarları

Geçerlilik Tarihi

Başlangıç Tarihi 1.09.2015

Bitiş Tarihi 1.09.2016

Pazartesi  
 Salı  
 Çarşamba  
 Perşembe  
 Cuma  
 Cumartesi  
 Pazar

Geri İleri

LİSTE Aranan Alan Kodu Değer ARA

+ - ↶ ↷ ↻ ↺ ↻ ↺

↑ ↓ ✖

Tipi puan olan tanımlamalarda tarih aralığı geniş tutularak giriş yapılmalıdır.tarih aralığının dışında yapılan işlemlerde puan kazandırma işlemi olmayacaktır.

Puan, Promosyon Tanımları [131]

Puan Limiti 1,00

Kazanılacak Puan 1,00

1 Puan = Kaç TL? 0,01

Geri İleri

LİSTE Aranan Alan Fiş Ref. Değer ARA

+ - ↶ ↷ ↻ ↺ ↻ ↺

↑ ↓ ✖

Puan limiti, belirlenen tutarın üzerinde yapılan satışlara, puan kazandırma işlemi uygulamak için kullanılır.Kazanılacak puan alanında, yapılan harcamalarda puan limitine göre alışveriş tutarı ile çarpılarak kazanılacak puan belirlenir. 1 Puan = Kaç TL? alanı alışverişte kazanılan puanın bir biriminin TL değerinin ne kadar olduğunu belirlemek için kullanılır.Örnekte 1 TL üzerindeki her alışverişte 1 puan kazanımı sağlanacaktır ve kazanılan 1 puanın karşılığı 0,01 TL olacaktır.Örneğin bir müşteri 100 TL alışveriş yaptığında 100 puan kazanacak ve bu 100 puanın karşılığı 1 TL olacaktır.



Puan, Promosyon Tanımları [131]

Puan, Promosyon Verilecek Stoklar

Listeye Girilenler Hariç Tutulacak

Sıra No	Stok No	Stok Adı	Grup Kodu	Özel Kod 1	Özel Kod 2	Özel Kod 3	Özel Kod 4
*							

Puan promosyon verilecek stoklar ekranında hangi stokların ya da stok gruplarının ya da özelkoda göre oluşturulan stokların promosyona tabii olacağı belirlenir. Eğer boş bırakılırsa bütün stoklarda uygulanır.

Listeye girilenler hariç tutulacak seçimi yapıldığında detay listesinde belirlenen kriterler harici tüm stoklarda promosyon işlemi gerçekleştirilir. Örneğin Özelkod1 alanı TEKEL olan stoklar promosyon dışında bırakılabilir.

Geri İleri

LİSTE Aranan Alan Fiş Ref. Değer ARA

+ - ↺ ↻ ↵ ↶ ↷ ↸ ↹

Puan, Promosyon Tanımları [131]

Cari Seçimi

Sıra No	Grup Kodu	Özel Kod 1	Özel Kod 2	Özel Kod 3	Özel Kod 4	Şehir	Bölge	İlçe
▶	XYZ KART							

Puan uygulaması için her kart sahibine bir cari kartı açılması gereklidir. Açılan cari kartlarının puan uygulamasında kullanılması için, Grup kodu, Özelkod vs. alanlarında yapılan gruplamaya göre kampanyaya tabii olması sağlanır.

Geri İleri

LİSTE Aranan Alan Tipi Değer ARA

+ - ↺ ↻ ↵ ↶ ↷ ↸ ↹

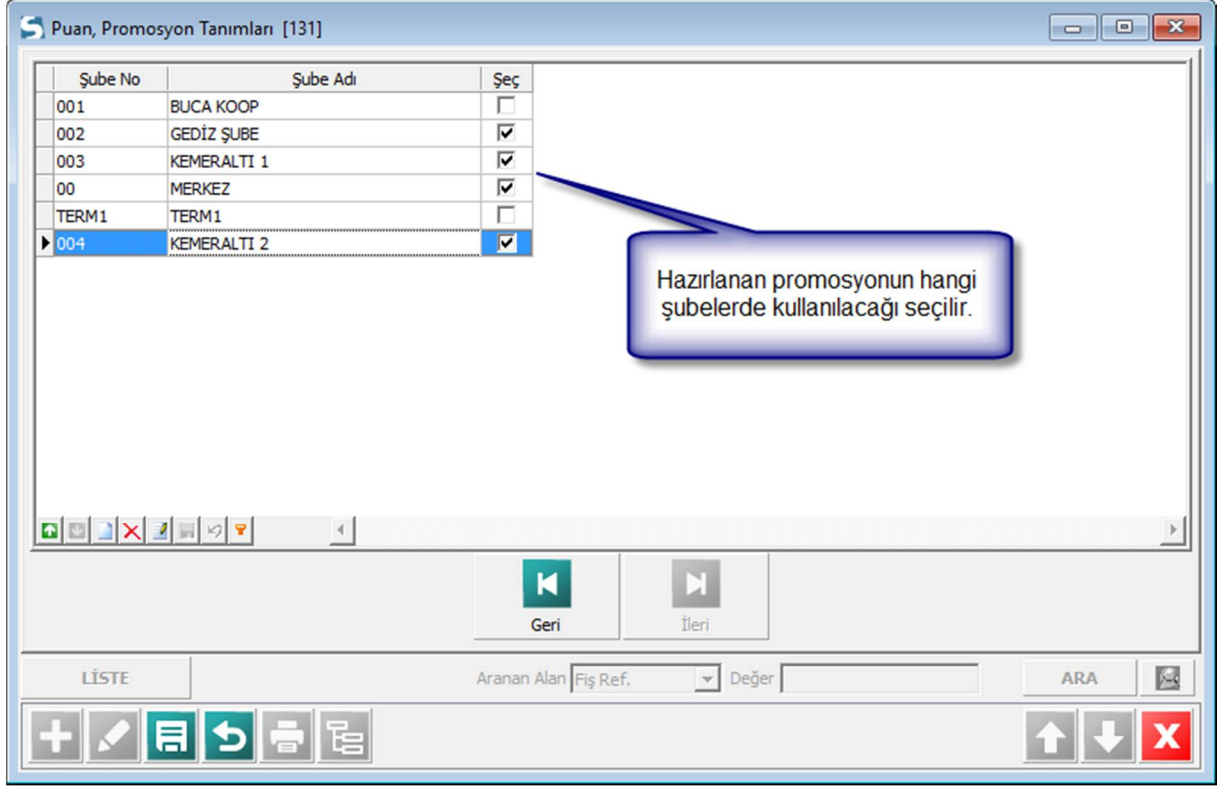

## SysPOS Kullanım Kılavuzu

Ana makinadan veri al butonu ile SysMOND programında yapılan tanımlar ve ayarlar alınarak SysPOS datası oluşturulur.

### Yeni Veritabanı Oluşturma

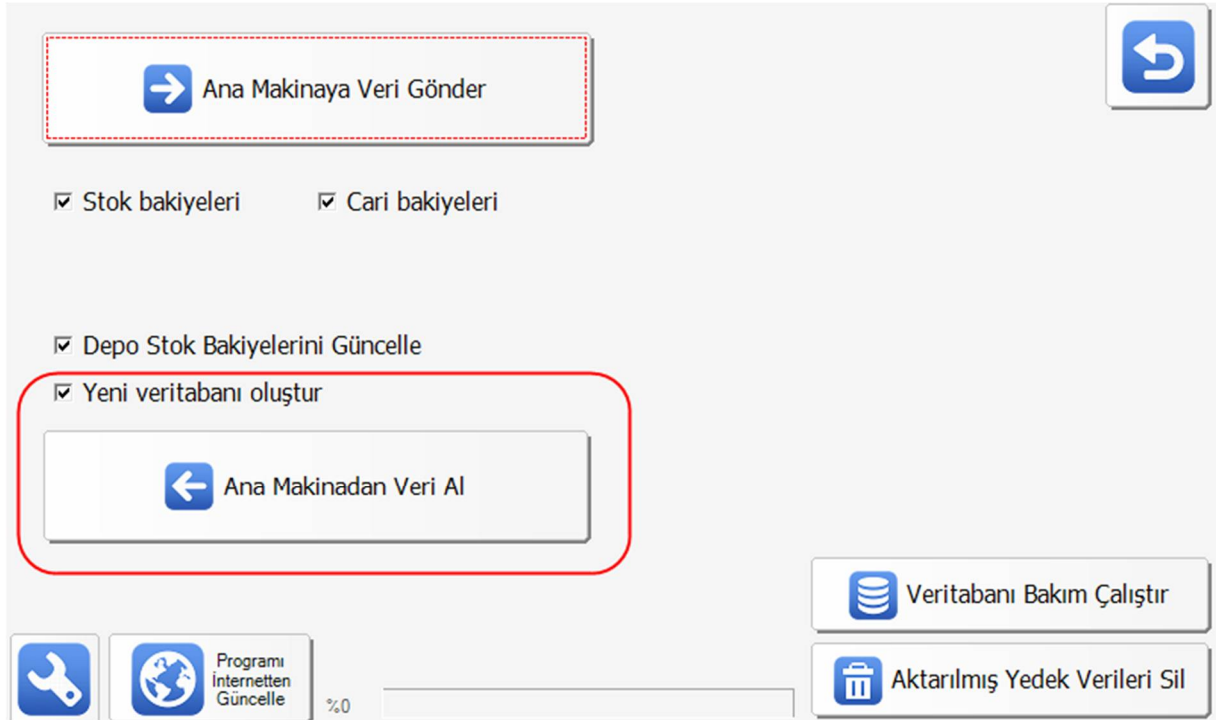

## SysPOS Giriş Ekranı

Ana makinadan veri alma işlemi tamamlandığında aşağıdaki program giriş ekranı açılır. Şube seçimi ve kullanıcı seçiminin ardından şifre girilerek, SysPOS programı çalıştırılır.



## Satış Ekranı

**Stok kartlarında bulunan ÖzelKod10 alanına göre ürün grupları oluşturulur.**

**Ürün gruplarının içerisinde girildiğinde, seçilen grup ile ilişkilendirilmiş stoklar ekranda listelenir ve seçim yapılarak satış yapılabilir.**

**Ürün seçimi yapılmaksızın, barkod okuyucu ile stok seçimi yapılarak da satış yapılabilir.**

**Seçimi yapılan ürünler bu kısımda detaylı şekilde listelenir.**

BarKod	Ürün Adı	Mik.	Fiyat	Kdv%	Tutar
2000010073627	KEMER 35	1,000	35,00	00%	35,00
2000010001712	CUZDAN 5	1,000	5,00	00%	5,00

Satış işlemleri gerçekleştirilir.

40 Cari [F1] TOPLAM 40,00 KDV Toplamı 0,00

Bakiye İADE 0 İnd: 0,00 Ürn.Sayı 2

Stok[F12]

Yeni Satır Sil İptal

Barkod	Ürün Adı	Mik.	Fiyat	Kdv%	Tutar
200...	2000010001651 KEMER 5	1,000	5,00	00%	5,00
200...	2000010073566 CÜZDAN 35	1,000	35,00	00%	35,00

Stok butonuna basıldığında SysPOS veritabanında bulunan stoklar liste şeklinde ekrana gelir, stoklar arasında arama yapılabilir veya stok detayları kontrol edilebilir.

Aranacak Değer Giriniz [Stok Adı]

Ara

Stok No	Stok Adı	Fiyat	Bakiye	Birim	Barkod
14AKKEMER	KEMER 5	5,00	7,00	ADET	2000010001651
14AKKEMER	KEMER 7.5	7,50	3,00	ADET	2000010001927
14AKKEMER	KEMER 10	10,00	47,00	ADET	2000010001644
14AKKEMER	KEMER 15	15,00	46,00	ADET	2000010001668
14AKKEMER	KEMER 20	20,00	15,00	ADET	2000010001675
14AKKEMER	KEMER 25	25,00	5,00	ADET	2000010001682
14AKKEMER	KEMER 30	30,00	38,00	ADET	2000010001699
14AKCÜZDA	CÜZDAN 5	5,00	43,00	ADET	2000010001712
14AKCÜZDA	CÜZDAN 10	10,00	6,00	ADET	2000010001729
14AKCÜZDA	CÜZDAN 15	15,00	-3,00	ADET	2000010001705
14AKCÜZDA	CÜZDAN 20	20,00	48,00	ADET	2000010001736
14AKCÜZDA	CÜZDAN 25	25,00	4,00	ADET	2000010001743
14AKCÜZDA	CÜZDAN 30	30,00	-1,00	ADET	2000010001750
14AKÇANTA	ÇANTA 25	25,00	34,00	ADET	2000010001965
14AKÇANTA	ÇANTA 30	30,00	-2,00	ADET	2000010001972

Stok listesine erişim sağlamak ve işlem yapmak için Stok butonu kullanılır.

40 Cari [F1] TOPLAM 40,00 KDV Toplamı 0,00

Bakiye İADE 0 İnd: 0,00 Ürn.Sayı 2

Stok[F12]

Yeni Satır Sil İptal

Barkod	Ürün Adı	Mik.	Fiyat	Kdv%	Tutar
200...	2000010001651 KEMER 5	1,000	5,00	00%	5,00
200...	2000010073566 CÜZDAN 35	1,000	35,00	00%	35,00

SysPOS'ta ayrıca cari seçimli satışlar da yapılabilir. Bu şekilde kasa fişi yerine fatura isteyen müşteriler için fatura basımı sağlanabilir. Ayrıca satışlar için sipariş girişi yapılabilir ya da irsaliye ile ürün sevkiyatı yapılabilir. SysPOS üzerinden sistemde tanımlı olmayan bir cari için yeni cari kart tanımlı yapılabilir.

Satış

İrsaliye

Sipariş

Yeni Müşteri

Vazgeç

Satış

EVRAK TÜRÜ

003-KEMERALTİ 1

Temizle

DEVAM ET

Müşteri Seçin

No

A-00012

Adı

ERKAN GÖZEN

Telefon

Bakiye

0,00 {}

Cari Hesap Hareketleri

Cari kartlarına erişim sağlamak ve işlem yapmak için Cari butonu kullanılır.

Yapılan satışlara ait ödemeler tamamı nakit, tamamı kredi kartı ya da bir kısmı nakit bir kısmı kredi kartı ödemesi şeklinde olabilir. Nakit butonu seçildiğinde, satış listesinde bulunan tutarın toplamını şube tanımlarında bulunan kasaya nakit olarak kayıt oluşturur. Kredi kartı butonu seçildiğinde, ekrana kredi kartı seçim ekranı gelir ve buradan ilgili banka kredi kartı seçilir. Bu seçim ilgili kredi kartının banka hareketlerinde kayıt oluşturur. Tahsilat butonu seçildiğinde gelen ekranda, satış tutarı için yapılan kredi kartı ödemesi ya da nakit ödeme tutarları girilerek işlem yapılır. Ayrıca dövizli satış işlemi var ise ya da satışa indirim uygulanması gerektiği durumlarda yine tahsilat butonu seçimi ile işlem kayıtları yapılır.

KREDİ KARTI SEÇİMİ

TUTAR

**200,00**

KREDİ KARTLARI

Garanti Bankası

Halk Bankası













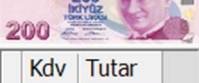

Finansbank

İş Bankası

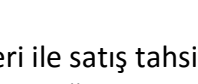
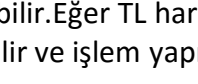
Yapı Kredi Bankası

İADE ÇEKİ

Kredi Kartı Seçimi ekranından hangi kredi kartı ile ödeme yapılacağı seçilir.

TOPLAM	₺	<b>200,00</b>		Sıfırla	T A M A M [F5]	
K.KARTI	₺	<b>0</b>		KREDİ KARTLARI		
Kalana İNDİRİM	₺	%		Garanti Bankası		
ARA TOPLAM	₺	<b>200,00</b>		Halk Bankası		
NAKİT	₺	<b>200,00</b>		Finansbank		
PARA ÜSTÜ	₺	<b>0,00</b>		İş Bankası		
Döviz Türü				Yapı Kredi Bankası		
Alınan Döviz				İADE ÇEKİ		
Kur						
Döviz Para Üstü						
						
						
						
						
						
						

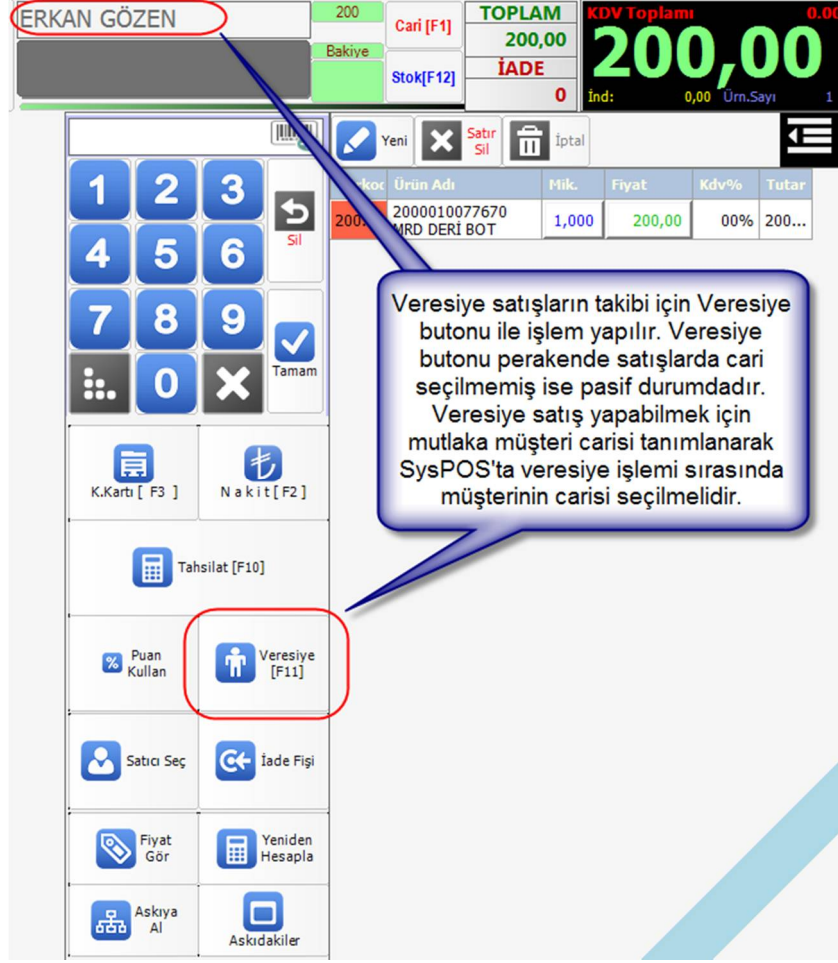

SysPOS'ta veresiye işlemleri yapılabilir.

## Promosyonlu Satışlar

### Promosyonlu Satışlar 1 - % Değerli Promosyon Satışları

Bu bölümde verilen örnek **Promosyon Tanımı 1 - % Değerli Promosyon** kısmında hazırlanan tanımlara istinaden çalışmaktadır. Tanımlama yapmadıysanız, belirtilen tanımları ihtiyacınıza uygun olarak, anlatıldığı şekilde yapınız.

MERKEZ 600 Cari [F1] TOPLAM 600,00 KDV Toplamı 0.00  
 NIKE Bakiye 0 Stok[F12] İADE 0 İnd: 0,00 Ürn.Sayı 2

Yeni Satır Sil İptal

Barkod	Ürün Adı	Mik.	Fiyat	Kdv%	Tutar
200...	2000010117819 NIKE	2,000	200,00	00%	400...
200...	2000010078592 ADIDAS	1,000	200,00	00%	200...

1 2 3 Sil  
 4 5 6  
 7 8 9 Tamam  
 0 X  
 K.Kartı [ F3 ] Nakit [ F2 ]  
 Tahsilat [ F10 ]

Yapılan tanımlamaya istinaden Adidas-Nike grubu ürünlerden 3 adet ürün satın alındığında 1 tane ürüne %100 indirim verilerek, hediye ürün verilmesi sağlanacaktır. Promosyon tanımlarına uygun bir satış gerçekleştirildiğinde, promosyon ekranı otomatik olarak devreye girer ve işlemler gerçekleştirilir.

Bulunan Promosyonlar TOPLAM 0.0 KDV Toplamı 0.00  
 01 Adidas Nike 3 Al 2 Öde İADE 0 İnd: 200,00 Ürn.Sayı 2

İndirim Tutarı 0,00 ₺ İndirim Oranı % 0,00

Barkod	Ürün Adı	Mik.	Fiyat	İnd. %	Kdv%	Tutar
2000010078592	2000010078592 ADIDAS	1,000	200,00	100		200,00

UYGULAMA  
 VAZGEÇ  
 DEVAM ET

Otomatik olarak ekrana gelen Bulunan Promosyonlar ekranında indirim yapılan ürüne ne kadar indirim yapıldığı %oran olarak ekrana getirilmektedir. Toplam satış tutarının altında indirim tutar bilgisi yer almaktadır.

## Promosyon Tanımı 2 – Tutar Değerli Promosyon

Bu bölümde verilen örnek **Promosyon Tanımı 2 - Tutar Değerli Promosyon** kısmında hazırlanan tanımlara istinaden çalışmaktadır. Tanımlama yapmadıysanız, belirtilen tanımları ihtiyacınıza uygun olarak, anlatıldığı şekilde yapınız.



MERKEZ 210 Cari [F1] TOPLAM 210,00 KDV Toplamı 0.00  
 210,00  
 İADE 0  
 İnd: 0,00 Ürn.Sayı 1

ÇOCUK BOT -12 Stok[F12]

Yeni Satır Sil İptal

Barkod	Ürün Adı	Mik.	Fiyat	Kdv%	Tutar
200...	2000010077762 ÇOCUK BOT	2,000	105,00	00%	210,00

1 2 3  
4 5 6  
7 8 9  
0 X Tamam

K.Kartı [ F3 ] Nakit [ F2 ]  
Tahsilat [ F10 ]

Yapılan tanımlamaya istinaden Çocuk Bot ürün grubu ürünlerden 200 TL satın alan müşterilere 20 TL indirim yapılacaktır. Promosyon tanımlarına uygun bir satış gerçekleştirildiğinde, promosyon ekranı otomatik olarak devreye girer ve işlem gerçekleştirilir.

Bulunan Promosyonlar

Kodu	Açıklaması
04	Tutar Promosyon

TOPLAM 0.0 KDV Toplamı 0.00  
 190,00  
 İADE 0  
 İnd: 20,00 Ürn.Sayı 1

İndirim Tutarı 20,00 ₺ İndirim Oranı % 0,00

Barkod	Ürün Adı	Mik.	Fiyat	İnd.%	Kdv%	Tutar
--------	----------	------	-------	-------	------	-------

UYGULAMA  
VAZGEÇ  
DEVAM ET

Otomatik olarak gelen Bulunan Promosyonlar ekranında toplam satış tutarının bulunduğu bölümde indirim tutar bilgisi bulunmaktadır ve toplam satış tutarı indirim uygulanmış olarak ekrana getirilmektedir.

## Alışveriş Puanı İşlemleri

Bu bölümde verilen örnek **Puan Tanımı** kısmında hazırlanan tanımlara istinaden çalışmaktadır. Tanımlama yapmadıysanız, belirtilen tanımları ihtiyacınıza uygun olarak, anlatıldığı şekilde yapınız.

ERKAN GÖZEN

KAMPANYA SPOR

90 Cari [F1]

Bakiye 0 Stok[F12]

**TOPLAM** 90,00

**İADE** 0

**KDV Toplamı** 0.00

**90,00**

İnd: 0,00 Ürn.Sayı 1

Yeni X Satır Sil İptal

Barcode	Ürün Adı	Mik.	Fiyat	Kdv%	Tutar
200...	KAMPANYA SPOR	2,000	45,00	00%	90,00

1 2 3 Sil

4 5 6

7 8 9 Tamam

0 X

K.Kartı [ F3 ] Nakit [ F2 ]

Tahsilat [ F10 ]

**Puan Kullan** Veresiye [ F11 ]

Yapılan tanımlamaya istinaden yapılan harcamalarda puan biriktirme işlemine tabi olan müşterilere, yaptıkları alışveriş tutarı baz alınarak Puan Tanımındaki kriterlere uygun şekilde hanelerine puan karşılığı para kaydı gerçekleşir ve bu puanları alışverişlerinde harcayabilirler. İşlemin yapılabilmesi için, cari seçimi yapılmak zorundadır. Cari seçiminin yapılması ile puan kullan butonu tıklanarak, müşteriye ait puan tutar bilgisi görülebilir ve mevcut puanlar alışveriş tutarından düşebilir.

TAMAM 

Kullanılacak Para

Eldeki Puan Para Karşılığı

4,5962

1 2 3  
4 5 6  
7 8 9  
0 ✓

Temizle

Seçilen müşterinin puan karşılığı görülebilir. Müşteri puan kullanacağını belirtirse Kullanılacak Para alanına tutar yazılarak işlem tamamlanır.

Bu Alışverişten 90 Puan Karşılığı 0,9 ₺ Kazandınız

  
TAMAM

İşlemin sonunda müşteri, yaptığı harcama tutarına istinaden, tanımlı olan puan karşılığı puan hesabına eklenecektir.

## İade Fişi

The screenshot displays the SysPOS software interface. At the top, the store name 'MERKEZ' is visible. The 'Cari [F1]' field shows 'Bakiye' and 'Stok[F12]'. The 'TOPLAM' (Total) is 0,00, and the 'KDV Toplamı' (VAT Total) is 0,00. The 'İADE' (Return) amount is 0. The 'İnd:' (Discount) is 0,00 and 'Ürn.Sayı' (Product Count) is 0. The interface includes a numeric keypad, a 'Yeni' (New) button, a 'Satır Sil' (Delete Row) button, and an 'İptal' (Cancel) button. Below the keypad are buttons for 'K.Kartı [ F3 ]', 'Nakit [ F2 ]', 'Tahsilat [ F10 ]', 'Puan Kullan', 'Veresiye [ F11 ]', 'Satıcı Seç', and 'İade Fişi'. The 'İade Fişi' button is highlighted with a red circle. A callout box points to this button with the following text:

Müşterilere yapılan satışlar, bazı durumlarda iade alınabilir. Bu gibi iade işlemleri SysPOS üzerinde İade Fişi bölümünden gerçekleştirilir.

Barkod 2000010001743 1

2000010001743  
CÜZDAN 25

Stok Seç Satır Sil İade Nedeni

Ürün Sayısı 1

TOPLAM 25,00

MERKEZ Cari [F1] TOPLAM

Bakiye Stok[F12]

Yeni Satır Sil

İade Fişi butonunun tıklanmasının ardından Stok Seç butonu tıklanarak gelen stok listesi ekranından stok seçimi yapılabilir ya da barkod alanına stoğun barkod bilgisi girilerek iade edilecek stoğun seçimi gerçekleştirilir. Seçimi yapılan stok ya da stoklar iade edilecek her stok için satır oluşturur.

İade edilecek ürün seçimleri yapılarak Kaydet Butonu tıklanır.

Aranacak Değer Giriniz [Stok No]

Stok No	Stok Adı	Bakiye	Birim	Barkod
14AKKEMER0001	KEMER 5	-19,000	ADET	200001000
14AKKEMER0002	KEMER 7.5	3,000	ADET	200001000
14AKKEMER0003	KEMER 10	47,000	ADET	200001000
14AKKEMER0004	KEMER 15	46,000	ADET	200001000
14AKKEMER0005	KEMER 20	15,000	ADET	200001000
14AKKEMER0006	KEMER 25	5,000	ADET	200001000
14AKKEMER0007	KEMER 30	38,000	ADET	200001000
14AKCÜZDAN0001	CÜZDAN 5	-42,000	ADET	200001000
14AKCÜZDAN0002	CÜZDAN 10	-26,000	ADET	200001000
14AKCÜZDAN0003	CÜZDAN 15	-24,000	ADET	200001000
14AKCÜZDAN0004	CÜZDAN 20	43,000	ADET	200001000
14AKCÜZDAN0005	CÜZDAN 25	4,000	ADET	200001000
14AKCÜZDAN0006	CÜZDAN 30	-18,000	ADET	200001000
14AKÇANTA0003	ÇANTA 25	34,000	ADET	200001000
14AKÇANTA0004	ÇANTA 20	2,000	ADET	200001000

MERKEZ Cari [F1] TOPLAM 0,00 KDV Toplamı 0,00

Bakiye Stok[F12] İADE -25,00 İnd: 0,00 Ürn.Sayı 0

Yeni Satır Sil İptal

1 2 3 4 5 6 7 8 9 0 X

K.Kartı [ F3 ] Nakit [ F2 ]

İade için seçilen stokların iade tutarı ekrana gelir.Yapılacak iade, kredi kartı iade, nakit iade ya da ürün değişim şeklinde olabilir.

MERKEZ 15 Cari [F1] TOPLAM 15,00 KDV Toplamı 0.00  
MES 15 Bakiye -3 Stok[F12] İADE -25,00 -10,00  
İnd: 0,00 Ürn.Sayı 1

Yeni Satır Sil İptal

Barkod	Ürün Adı	Mik.	Fiyat	Kdv%	Tutar
200...	2000010076659 MES 15	1,000	15,00	00%	15,00

İade işlemi ürün değişimi şeklinde olacak ise, iade tutarı ve yeni alınacak stoğun tutarı hesaplanarak değişim işlemi gerçekleştirilir.

MERKEZ Bakiye TOPLAM 0,00 KDV Toplamı 0.00  
Stok[F12] İADE -25,00 -25,00  
İnd: 0,00 Ürn.Sayı 0

Yeni Satır Sil İptal

Barkod	Ürün Adı	Mik.	Fiyat	Kdv%	Tutar
--------	----------	------	-------	------	-------

İade işlemi kasadan nakit olarak yapılacak ise, Nakit butonu tıklanır. "Nakit İadesi Yapılıyor Emin Misiniz?" uyarısı ekrana gelir. Tamam butonu tıklandığında işlem tamamlanır.

K.Kartı [ F3 ] Nakit [ F2 ]

MERKEZ

Cari [F1] **TOPLAM** **KDV Toplamı** **0.00**  
0,00  
İADE  
-25,00  
İnd: 0,00 Ürn.Sayı 0

Bakiye  
Stok[F12]

Yeni X Satır Sil İptal

Barkod Ürün Adı Mik. Fiyat Kdv% Tutar

KREDİ KARTI SEÇİMİ

TUTAR  
**-25,00**

KREDİ KARTLARI

Garanti Bankası  
Halk Bankası

1 2 3  
4 5 6  
7 8 9  
0 X Tamam

K.Kartı [ F3 ] Nakit [ F2 ]

Tahsilat [F10]

Puan Kullan Veresiye [F11]

Satıcı Seç İade Fişi

İade işlemi kredi kartı ile yapılacaksa, K.Kartı butonu tıklanır. Gelen ekrandan hangi bankaya ait pos hesabımızdan iade yapılacağı seçilir ve işlem tamamlanır.

## Satıcı Seç

Satıcı Seç İade Fişi

Fiyat Gör Yeniden Hesapla

Askıya Al Askıdakiler

Satıcı Seç butonu ile mağazada bulunan satış personellerinin yaptığı satışları ayrı ayrı takip ederek, personel satış performansları takip edilerek, yaptığı satışlara göre performans primlendirmeleri yapılabilir.

## Fiyat Gör

MERKEZ 200 Cari [F1] TOPLAM 200,00 KDV Toplamı 0,00

NIKE Bakive -2 Stok[F12] İADE 0 İnd: 0,00 Ürn.Sayı 1

Yeni Satır Sil İptal

Barkod	Ürün Adı	Mik.	Fiyat	Kdv%	Tutar
200...	2000010117819 NIKE	1,000	200,00	00%	200,00

Barkod 2000010117819 Temizle

Stok Adı NIKE

FİYATLAR

Fiyat Tipi	Fiyat
SATIŞ FİYATI	200,00
ALİŞ FİYATI	93,00
İNDİRİMLİ Fİ	0,00
PROMOSYON	0,00

Fiyat Gör Yeniden Hesapla

Fiyat Gör butonu ile seçilen stoğun stok kartında tanımlı fiyatlarına ulaşılır ve fiyat kontrolleri gerçekleştirilebilir.

## Yeniden Hesapla

MERKEZ 200 Cari [F1] TOPLAM 200,00 KDV Toplamı 0,00

NIKE Bakive -2 Stok[F12] İADE 0 İnd: 0,00 Ürn.Sayı 1

Yeni Satır Sil İptal

Barkod	Ürün Adı	Mik.	Fiyat	Kdv%	Tutar
200...	2000010117819 NIKE	1,000	200,00	00%	200,00

Barkod Ürün Adı Mik. Fiyat Kdv% Tutar

FİYATLAR

Fiyat Tipi	Fiyat
SATIŞ FİYATI	
ALİŞ FİYATI	
İNDİRİMLİ Fİ	
PROMOSYON	

Değiştir

Fiyat Gör Yeniden Hesapla

Yeniden Hesapla butonu ile seçilen stoğa ait farklı fiyat tipleri uygulanarak satış gerçekleştirilebilir.



## Askıya Alma Ve Askıdaki İşlemler

The screenshot displays a POS system interface. At the top, there is a summary bar with the following information:

- MERKEZ
- Cari [F1]
- TOPLAM 200,00
- KDV Toplamı 0.00
- Bakiye
- Stok[F12]
- İADE 0
- İnd: 0,00 Ürn.Sayı 1

The main area shows a numeric keypad and a grid of function buttons. The function buttons include:

- K.Kartı [ F3 ]
- Nakit [ F2 ]
- Tahsilat [F10]
- Puan Kullan
- Veresiye [F11]
- Satıcı Seç
- İade Fi
- Fiyat Gör
- Yeniden Hesapla
- Askıya Al
- Askıdakiler

A callout box points to the 'Askıya Al' button and contains the following text:

Kasada satış işlemi gerçekleştirilirken bazı durumlarda satışı bekletmek gerekebilir ve farklı bir müşterinin satışını bekletmemek için mevcut satışı askıya almak gerekebilir. Böyle bir durumda Askıya Al butonu ile satışı askıya alarak, daha sonradan Askıdakiler butonu tıklanarak bekletilen satış işlemine devam edilebilir. Askıya Al butonu tıklandığında askıya alınan bu işlem için açıklama bilgisi girilir.

**Askıda Bekleyen Fişler**

Erkan Bey	Mehmet Bey
Zaman :28.09.2015 10:	Zaman :28.09.2015 10:
Fiş No:000207	Fiş No:000208
Tutar	Tutar
200,00	159,90
BOŞ	BOŞ

Askıdakiler butonu tıklandığında, askıya alınarak bekletilen satışlar listelenir ve işlerinden herhangi bir tanesine devam edilecekse seçim yapılarak, askıdan çıkarılarak işlem yapılabilir hale getirilir.

## Diğer İşlemler Menüsü

**Diğer İşlemler Menüsü**

Menü aç butonu ile farklı işlemlerin gerçekleştirildiği butonlara erişilebilir.

- SysPOS ekranından çıkmak için Çıkış
- SysPOS'ta kullanıcı değiştirmek için Oturumu Kapat
- Ana makineye veri göndermek için ya da veri almak için Entegrasyon.
- SysPOS yapılandırmasında yapılacak değişiklikler için Ayarlar
- SysPOS içerisindeki ekstra özelliklere erişmek için İşlemler
- Butonları kullanılır.

## İşlemler Butonu

İşlemler butonu seçildiğinde SysPOS içerisinde kullanılacak farklı işlemlere yetki dahilinde erişim sağlanabilir, çeşitli raporlar alınabilir, fiyatları değişen ürünler için etiket basımı yapılabilir, cari tahsilatı gerçekleştirilebilir, masraf ve giderler işlenebilir, kasadan bankaya yatırılan paralar kayıt edilebilir, sistemde kayıtlı olmayan yeni ürünlere stok kartı açılabilir, depo sayımları için sayım fişi hazırlanabilir ve yetkili kişilerden malzeme talebi gerçekleştirilebilir.

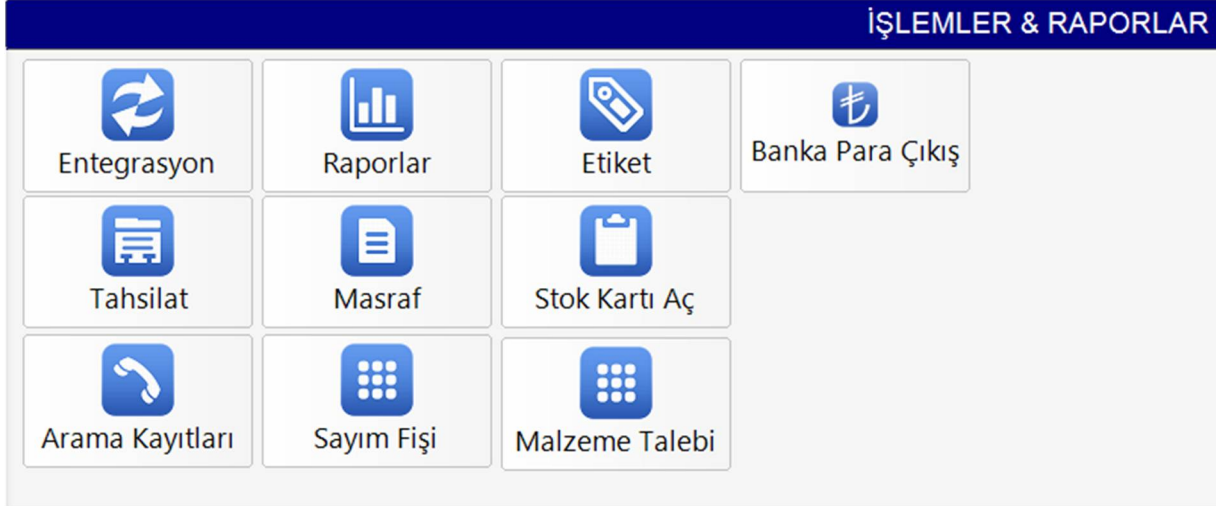

## Raporlar

Verilen tarih aralığında, kasiyer ve satıcı seçerek yapılan satışlar özet olarak ya da detaylı şekilde listelenebilir.

Kasiyer: 002 Satıcı:

Tarih: 28.09.2015 00:00 - 28.09.2015 23:59

Verileri Ana Makinadan Sorgula  Tümü

Sorgula **Fişi Getir** Veri Al Veri Gönder

Özet **Detay**

Satış Rakamsal Durum			
Nakit	Kredi Kartı	Veresiye	İade
415,00	100,00	200,00	87,50
Veresiye Tahsilat Durum			
Nakit	Kredi Kartı	Gider	
0,00	250,00	7,00	
TOPLAM			
Nakit	320,50		
Kredi Kartı	350,00		
TOPLAM	870,50		

Sipariş: 0,00 İrsaliye: 0,00

**Kart Detayları**

Bankası	Tutar
Garanti Bankası	100,00

**Gider Detay**

Gider	Tutar
KARGO	7,00

Yazdır

Kasiyer 002 Satıcı

Tarih 28.09.2015 00:00 28.09.2015 23:59

Verileri Ana Makinadan Sorgula Tümü

Sorgula Fişi Getir

Özet Detay

Fiş Başlık Bazında Satılan Ürün Bazında Stok Bazında

Durum	Fiş No	Tarih	Cari	Nakit	Kart	Toplam	İndirim
İade	T.012	28.09.2015 08:49	MERKEZ	0,00	0,00	5,00	0,00
İade	T.012	28.09.2015 08:57	MERKEZ	0,00	0,00	7,50	0,00
Satış	00020	28.09.2015 09:31	MERKEZ	15,00	0,00	15,00	0,00
İade	T.012	28.09.2015 09:31	MERKEZ	15,00	0,00	25,00	0,00
İade	T.012	28.09.2015 09:37	MERKEZ	0,00	0,00	25,00	0,00
İade	T.012	28.09.2015 09:44	MERKEZ	0,00	0,00	25,00	0,00
Satış	00020	28.09.2015 09:47	ERKAN GÖZEN	0,00	0,00	200,00	0,00
Satış	00020	28.09.2015 11:10	MERKEZ	0,00	100,00	100,00	0,00
Satış	00021	28.09.2015 11:18	MERKEZ	400,00	0,00	400,00	0,00

Yazdır

Satış 715,00

İade 87,50

Sipariş

İrsaliye

## Etiket

Stok No	Stok Adı	E.Fiyat	Fiyat	Birim	Barkod	Seç
14AKKEMER0001	KEMER 5		5,50	ADET	2000010001651	<input checked="" type="checkbox"/>
14AKKEMER0002	KEMER 7.5		8,00	ADET	2000010001927	<input checked="" type="checkbox"/>
14AKKEMER0003	KEMER 10		10,00	ADET	2000010001644	<input checked="" type="checkbox"/>
14AKKEMER0004	KEMER 15		15,00	ADET	2000010001668	<input checked="" type="checkbox"/>
14AKKEMER0005	KEMER 20		20,00	ADET	2000010001675	<input checked="" type="checkbox"/>
14AKKEMER0006	KEMER 25		25,00	ADET	2000010001682	<input checked="" type="checkbox"/>
14AKKEMER0007	KEMER 30		30,00	ADET	2000010001699	<input checked="" type="checkbox"/>
14AKKEMER0008	KEMER 35		35,00	ADET	2000010073627	<input checked="" type="checkbox"/>
14AKKEMER0009	KEMER 40		40,00	ADET	2000010073610	<input checked="" type="checkbox"/>

SysPOS üzerinden belirlenen ürün ya da ürünlere, raf etiketi ya da ürün etiketi basımı yapılabilir.

Tarih Seç 28.09.2015 11:37

Tarih Seç 28.09.2015 11:37

Fiyat Seç SATIŞ FİYATI

Stok Ara

Değişen / Eklenen

Tüm Ürünleri Getir

Raf Etiketini Yaz

Ürün Etiketini Yaz

Listeyi Temizle

Etiket Tasarla

Etiketi yazdırılacak ürünler kriterlere göre listelenebilir ve seçimleri yapılabilir. Örneğin verilen tarih aralığında, SATIŞ FİYATI, fiyat tipinde birim fiyatı değişen ürünler getirilerek, etiket basımı gerçekleştirilebilir. Stok Ara alanında arama yapılarak listeye gelen ürünlerin etiket basımları gerçekleştirilebilir. Ya da Tüm Ürünleri Getir butonu seçilerek listeye gelen bütün ürünler üzerinden Seç alanları işaretlenerek etiket basımı gerçekleştirilebilir.

## Tahsilat

Cari kartlı müşterilerin açık hesap bakiyelerine istinaden yaptıkları ödemelerin kayıtlarının girildiği bölümdür. Nakit ya da kredi kartı ile tahsilat yapılabilir.

## Nakit Tahsilat

Cari Adı	<input type="text" value="ERKAN GÖZEN"/>	<input type="button" value="..."/>
Cari No	<input type="text" value="A-00001"/>	<input type="button" value="..."/>
Evrak Türü	<input type="text" value=""/>	<input type="button" value="..."/>
Kasa	<input type="text" value="00-ANA KASA"/>	<input type="button" value="..."/>
Tutar:	<input type="text" value="100"/>	

Nakit seçeneği ile işlem yapıldığında, cari seçimi yapılır.Kasa seçimi tanımlardan otomatik gelir, eğer değişiklik yapılacaksa kasa seçimi yapılır.Tahsil edilen tutar bilgisi yazılır.

## Kredi Kartı Tahsilat

Cari Adı	<input type="text" value="ERKAN GÖZEN"/>	<input type="button" value="..."/>
Cari No	<input type="text" value="A-00001"/>	<input type="button" value="..."/>
Pos Hesaplar	<input type="text" value="Yapı Kredi Bankası"/>	<input type="button" value="^"/>
	<input type="text" value="İş Bankası"/>	
	<input type="text" value="Finansbank"/>	<input type="button" value="v"/>
Tutar:	<input type="text" value="100"/>	
Taksit	<input type="text" value="1"/>	<input type="button" value="▲"/>
		<input type="button" value="▼"/>

Kredi kartı seçeneği ile işlem yapıldığında, cari seçimi yapılır.Hangi pos hesabı üzerinden kredi kartı tahsilatı yapılacağı pos banka hesabı seçilerek yapılır.Tahsil edilen tutar bilgisi yazılır.Eğer taksit yapılacaksa taksit sayısı seçilir.

## Masraf

Şirket içi giderlerin kasadan ödenmesi durumunda Masraf butonu seçilerek işlem gerçekleştirilir.

GİDER KARTLARI	T A M A M [F5]	
KARGO	TUTAR	<div style="border: 1px solid blue; border-radius: 10px; padding: 5px; background-color: #e6f2ff;">Gider kartı seçilerek yapılan gider işleminin tanımlaması belirtilir. Gider tutarı girilerek işlem kayıt edilir.</div>
MARKET	17	
HIRDAVAT	Gider Açıklaması	
KIRTASIYE	KARGO	
YEMEK		

## Banka Para Çıkışı



Kasadan bankaya yatırılması için çıkan tutarları kayıt altına almak için kullanılır.

Bankaya Yatan Para	
<b>Banka Hesapları</b>	
İşbank Mevduat	
<div style="border: 1px solid blue; border-radius: 10px; padding: 10px; background-color: #e6f2ff;">Bankaya yatırılacak meblağların kaydı için banka mevduat hesabı seçilir. Tutar bilgisi girilerek işlem kayıt edilir.</div>	
İşbank Mevduat	
Tutar:	150

## Stok Kartı Aç

Sistemde tanımlı olmayan bir ürünün kartını açarak sistemde kullanılabilir hale getirmek için kullanılır.

Yeni Stok Kartı Tanımlama

Barkod   

Stok Adı

Departman



Birim

Fiyat

Depo



Grup Kodu

Ürün barkod numarası girilir, Tab tuşuna basılarak Stok Adı, Departman Bilgisi, Birimi, Fiyatı, Stok Kart Deposu ve Stok Grup Kodu verileri girilir ve kayıt tamamlanır.

## Sayım Fişi

SysPOS üzerinden depo sayımları yapılarak stok kontrolleri sağlanabilir. Yeni Sayım ya da Sayıma Devam et seçimine göre stok sayımları gerçekleştirilir.

Barkod   

Miktar    Tek

Ürün	Miktar
KEMER 30	4
KEMER 25	2
KEMER 5	11
KEMER 10	9
KEMER 20	7
▶ KEMER 7.5	5

Stok seçimleri barkod okuyucu yardımı ile barkod okutularak yapılır ya da stok listesinden stok seçilerek yapılabilir.

Tek seçimi yapılırsa barkod okutucu ile okutulan stoğun sayısını her okutmada 1 arttırarak sayım fişi oluşturulur. Bu alan seçili değilse miktar alanına yazılan rakam kadar seçilen stokta sayım miktarı oluşturulur. Eldeli miktar alanı ise, seçilmiş olan üründen o anda, sistemdeki depo miktarı görüntülenmektedir.

## Malzeme Talebi

SysPOS üzerinden yetkili kişilere bildirerek, ürün talep edebilmek için malzeme talepleri oluşturulabilir.

Barkod  Tek **Miktar** **Eldeki Miktar**

Ürün	Miktar
KEMER 5	10
KEMER 7.5	10
CÜZDAN 5	10
▶ CÜZDAN 20	10

Stok seçimleri barkod okuyucu yardımı ile barkod okutularak yapılır ya da stok listesinden stok seçilerek yapılabilir. Tek seçimi yapılırsa barkod okutucu ile okutulan stoğun sayısını her okutmada 1 arttırarak malzeme talep fişi oluşturulur. Bu alan seçili değilse miktar alanına yazılan rakam kadar seçilen stokta talep miktarı oluşturulur. Eldeki miktar alanı ise, seçilmiş olan üründen o anda, sistemdeki depo miktarı görüntülenmektedir.

Okutulan : 4      Miktar : 40

